

Iridología Clínica y de SisDEAR

Fuente: Equipo de Investigación DEARsys



La iridología, iriología o iridiología clínica es un método de diagnóstico

complementario, empleado por la medicina alternativa, cuyos orígenes probablemente se remontan al antiguo Egipto, y se afirma habrían sido utilizado también por Hipócrates y sus seguidores en el siglo IV a. C.

El iris es el área amarilla-verdosa que rodea la pupila transparente (que aparece negra). El área externa blanca es la esclerótica.

De acuerdo con sus practicantes, permite conocer el estado de salud físico, emocional y mental de la persona, así como su condición inflamatoria clínica y tendencias futuras, a través de la observación e interpretación de una serie de lesiones, manchas, líneas y decoloraciones que se van reflejando en el iris del ojo.

El padre de la Iridología moderna es el Dr. Ignatz von Peczely (1826 - 1911). Su experiencia con la iridología se inició a los 10 años de edad, cuando a una lechuza que trataba de liberar de un arbusto se le rompió una de sus patas. Al cuidarla, afirmó que pudo observar la aparición de una señal negra en el iris del ave, que hasta entonces había estado limpio y claro. Luego, durante su recuperación, habría observado que la señal se aclaraba, hasta quedar como una mancha blanca. La conexión entre

ambos eventos, la herida y la curación, la mantuvo en su mente hasta que creció y comenzó sus estudios de medicina. Durante años, Peczely se dedicó a estudiar los ojos de sus pacientes, mientras trabajaba como homeópata y, más tarde, al graduarse como médico. Su profesión le habría dado la oportunidad de relacionar sus descubrimientos con pacientes estudiados antes y después de operaciones quirúrgicas, además de las numerosas autopsias que practicó.

Von Peczely elaboró uno de los primeros gráficos del iris vinculado con el resurgimiento moderno de esta técnica, publicando en el año 1886, en alemán, la primera topografía del iris en la *Hoja semanal homeopática*. Posteriormente, en los albores del 1900, Lils Liljequist, homeópata suizo, completó y mejoró el mapa de von

Peczely. Liljequist introdujo la iridología en Norteamérica y fundó la escuela americana de esta disciplina. Otros destacados iriólogos de esta escuela son Henry Lindlahr, iridólogo norteamericano de principios del siglo XX, quien publicó numerosas obras sobre medicina naturista; y el Dr. Bernard Jensen, probablemente el más conocido de los iridiólogos clínicos norteamericanos de la actualidad, autor del libro *Ciencia y práctica de la iridología*.

Por su parte, Josef Deck, sanitario del ejército alemán preso en Rusia, tuvo la oportunidad de observar numerosos iris de los presos enfermos. Cuando regresó a Alemania publicó numerosas obras de casos clínicos, constituyendo el primer aporte a la iridología científica y clínica. Otros grandes investigadores de esta disciplina son Theodor Kriege, su

discípulo Lindemann, de la escuela alemana de iridología; y Angel Bidaurrezága, médico oftalmólogo de Bilbao, en España, que publicó el primer texto de iridología en español. Posteriormente, en Barcelona, el Dr. Fernández publicó el libro *Iridodiagnosis*.

Actualmente, la iridología clínica es

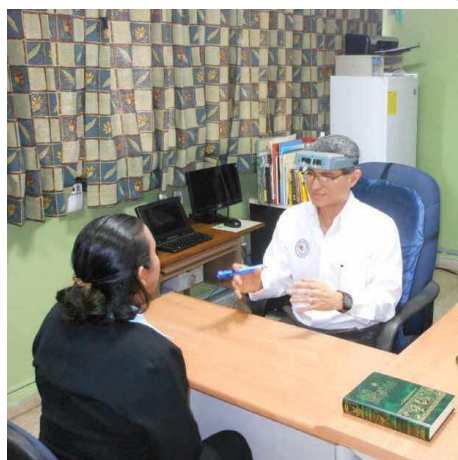

practicada en más de 10 mil centros formales de iridología en Alemania, reconocidos oficialmente, y por más de 18

mil médicos en Norteamérica.

En febrero del año 2002 el Dr. Omar Moreno descubre nuevos signos iridales a los cuales llamó “Anillos

Reumáticos” por su relación con la acumulación excesiva de ácido úrico en tejidos rígidos y blandos. El Dr. Moreno enfatiza que los anillos reumáticos no se refieren al ácido úrico en sangre sino a aquel exceso acumulado en tejidos. Estos nuevos signos amplían la capacidad de la iridología clínica para establecer con alto grado de probabilidad las causas de diversas afecciones actuales que muchas veces confunden a pacientes y terapeutas, debido a que el paciente se siente mal y sus resultados de laboratorio —incluyendo el de ácido úrico— salen bien.

El Dr. Moreno aclara que en la mayoría de las ocasiones las causas de estas molestias de salud son multifactoriales y es por ello que la técnica que ahora el Dr. Moreno llama “Iridología de Sistema DEAR” resulta muy útil,

porque brinda mayor oportunidad de encontrar estos múltiples factores y darles soluciones específicas.

Existen anillos reumáticos activos que son los que causan los síntomas que se detallan en el formulario de síntomas en <http://evsd.info/s/pricon> ; sin embargo también existen los anillos reumáticos pasivos o asintomáticos —que no presentan síntomas— pero que en futuro los causarían. Estos anillos reumáticos activos y pasivos evaluados por la iridología de Sistema DEAR también son de gran utilidad para establecer con alto grado de probabilidad futuras afecciones que pueden prevenirse si la persona cuyos iris están en evaluación toma las medidas de prevención que el Estilo de Vida de Sistema DEAR (EVSD) sugiere.



Todos los seres humanos tienen anillos reumáticos y conocer sus ubicaciones les resulta de gran beneficio por la oportunidad de prevención que permiten.

Según los practicantes de la Iridología, el ojo humano tiene un origen embriológico común con el sistema nervioso central, siendo una proyección de este sistema hacia la superficie que actúa como un órgano de los sentidos.

El iris cuenta además con una rica inervación e irrigación, constituyendo un microsistema donde, según los iriólogos, se reflejaría el estado inflamatorio de los diversos tejidos del organismo. De esta forma esta práctica postula que se van reflejando en el iris,

a través de marcas específicas, los desequilibrios que alteran los tejidos orgánicos; siendo posible reconocer señales incipientes de disfunción tisular específica, lo que permitiría prevenir la aparición de daños estructurales en el organismo.

Es importante aclarar que la iridología no realiza diagnósticos de “enfermedades específicas”, sino que entrega información relacionada con la tendencia de evolución y el estado inflamatorio de los diferentes tejidos del organismo.

Sus practicantes relacionan sus observaciones con unos gráficos del iris que lo dividen en zonas que corresponden con zonas específicas del cuerpo humano. Los iridiólogos ven los ojos como “ventanas” por las que es posible ver el estado funcional y de salud del paciente.

Los iridólogos utilizan los mencionados gráficos para diagnosticar qué sistemas y partes del cuerpo están sanos y cuáles están hiperactivos, inflamados o doloridos. Los profesionales utilizan esta información para evaluar la propensión del paciente hacia ciertas enfermedades, confirmar problemas de salud antiguos o indicar la alta probabilidad de futuros problemas de salud que se pueden estar gestando.

Como sólo es empleada para el diagnóstico complementario, los impulsores de esta corriente suelen estudiar y practicar otras especialidades de la medicina alternativa como la naturopatía, la homeopatía, fitoterapia, la medicina bioenergética, la acupuntura, masajes, relajamiento psicofísico entre otras.

En el presente los iridólogos y público general cuentan con la asistencia de

equipo digital que incluye teléfonos inteligentes con sencillos lentes macro para captar las imágenes del iris. A pesar de estos excelentes avances para la utilización de la Iridología de Sistema DEAR se requiere la observación directa del iris por parte del especialista en la materia.

El Dr. Moreno indica que como factor adicional para profundizar en los hallazgos iridológicos conviene utilizar otros métodos tales como laboratorios clínicos, rayos x, ultrasonidos, resonancias magnéticas, densitometrías óseas entre otros.

Es importante distinguir que para ayudar a toda persona a recuperar su salud y prevenir enfermedades futuras conviene además del análisis iridológico de Sistema DEAR realizar cambios en el estilo de vida que practica quien desea salud integral. En

este aspecto profundiza el EVSD basado en la pentalogía humana — Pensamiento, Sentimiento, Conducta, Cuerpo y Ambiente.

Para mayor información sobre Estilo de Vida de Sistema DEAR (EVSD) visite:

www.dearsys.com o

www.evsd.info

o contacte al Dr. Omar Moreno

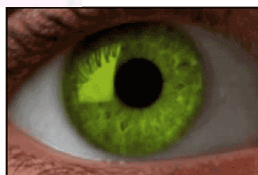

Dr. Omar Moreno A - ND / EVSD

Consultor naturopático e Iridólogo de EVSD

Asistencia en: Alergias, Artritis, Asma, Calambres, Colesterol alto, Depresión, Dermatitis, Dolores, Estreñimiento, Fibromialgia, Fogajes, Gastritis, Hipertensión, Insomnio, Irritabilidad, Mala memoria, Manchas en piel, Migraña, Osteoporosis, Psoriasis, Resequedad corporal, Ruidos en oídos, Sobrepeso, Molestias de corazón y otras afecciones.

DOCTOR INTEGRAL Lifestyle Medicine

Local C54, calle 74A Oeste, El Ingenio, Betania.

Apdo. Postal 0819-02076

Ciudad de Panamá, Rep. De Panamá.

Tel. +507 396-1785 / 86

Cel. +507 6633-1293 (voz y whatsapp)

Cel. Dr. Moreno +507 6841-2312 (voz y whatsapp)

URL: www.dearsys.com

URL: www.evsd.info

Email: drom@dearsys.com

Bibliografía

- <http://es.wikipedia.org/wiki/Iridolog%C3%ADa>
- Entrevista con el Dr. Omar Moreno, 2015
- Iridology: The Science and Practice in the Healing Arts, Volume 2. Hardcover - June 6, 2008 by Dr. Bernard Jensen (Author)
- EL ANILLO REUMATICO, UN SIGNO IRIDOLÓGICO ÚTIL EN LA PREVENCIÓN, IDENTIFICACIÓN Y TRATAMIENTO DE AFECCIONES REUMATOIDEAS. Entre ellas: Cáncer, Artritis, Reumatismo, Gastroenteritis, Lupus Sistemico Eritematoso, Lepra, Psoriasis, Acidosis Metabólica, Síndrome De Sjogren, Diabetes, Eclampsia, Afecciones De Tiroides, Afecciones De Paratiroides Y Muchas Otras Afecciones De Etiologías Desconocidas. Dr. Omar Moreno, 2002, Panamá, República de Panamá.